

Fondazione M. Ravà-ETS | ABI
Consiglio Ordine Nazionale Dottori Agronomi e Dottori Forestali
Fed Italiana Dottori Scienze Agrarie e Scienze Forestali

LE RISPOSTE E LE PROPOSTE DELLE BCC PER LE IMPRESE AGRO-ALIMENTARI IN UNA PROSPETTIVA DI COMPETITIVITÀ SOSTENIBILE

Giornate di studio e di proposta sul credito agrario

**Interventi finanziari per la competitività
e la sostenibilità del sistema agroalimentare**

ROMA-CNEL Villa Lubin, 25 febbraio 2025

Sergio Gatti

Direttore Generale Federacasse-BCC

Principali andamenti del settore agricolo dei paesi dell'Unione Europea (Ue27) nel 2024:

- ❖ **valore aggiunto lordo** in aumento rispetto all'anno precedente (+0,2% in volume; +4,4% in valore), passa da 223,7 miliardi di euro del 2023 a 233,6 miliardi;
- ❖ **produzione** in volume in crescita (+0,5%); cala dell'1,5% quella in valore, scendendo a 529 miliardi di euro rispetto ai 536,9 miliardi raggiunti nell'anno precedente, a causa della diminuzione dei prezzi dei prodotti venduti;
- ❖ **prezzi alla produzione** diminuiscono del -2,0% (misurati in termini di prezzo base);
- ❖ **prezzi dei beni e servizi acquistati** scendono (-6,4%) dopo i rialzi degli ultimi tre anni;
- ❖ **consumi intermedi** diminuiscono (-5,7%)

PRODUZIONE E VALORE AGGIUNTO DELL'AGRICOLTURA UE27, GRADUATORIA DEI PRINCIPALI STATI MEMBRI. Anno 2024, valori correnti in milioni di euro

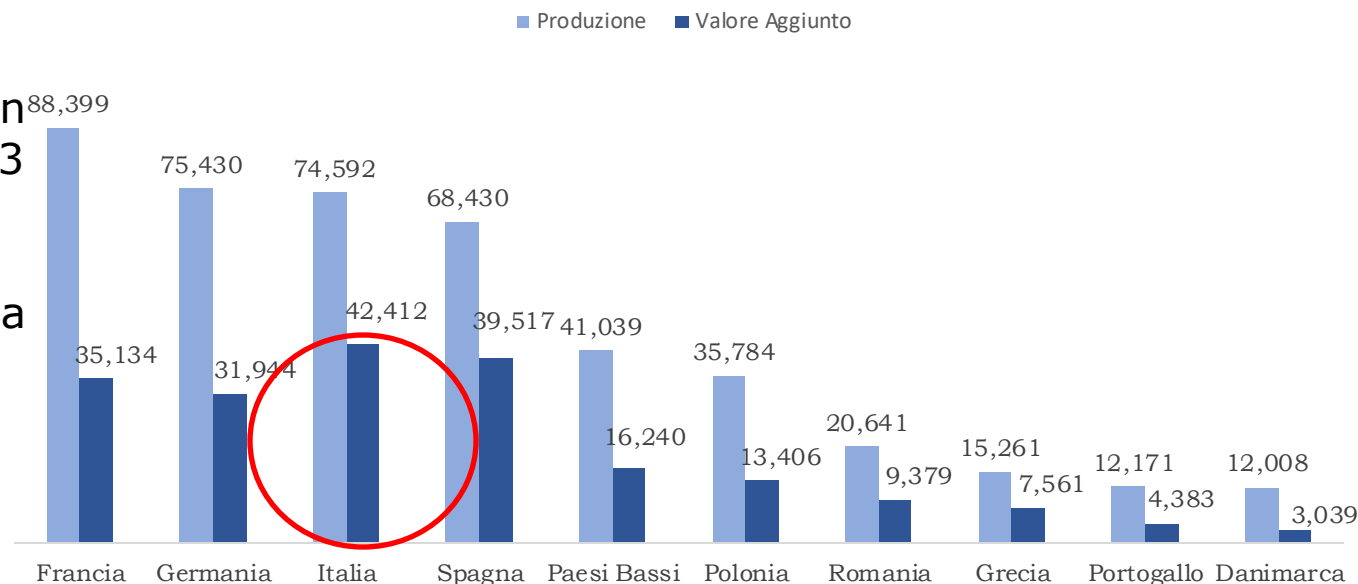

Fonte: Elaborazione FederCASse su dati Istat; 2024

L' **Italia** è il paese con il **valore aggiunto più elevato** nell'Unione Europea nel 2024: **42,4 miliardi di euro, +9,0%** rispetto al 2023), seguita da Spagna (39,5 miliardi di euro, +16,2%) e Francia (35,1 miliardi di euro, -7,2%), che nel 2023 deteneva il primato.

L'ORIZZONTE EUROPEO



Your mission

I would like to entrust you with the role of Commissioner for Agriculture and Food.

Europe's farmers and food sector delivers safe, high quality and diversified food products at affordable prices. Food and farming is embedded in the identity, values and cultural traditions of local communities and **rural areas**.

Farmers and the food system are facing pressures and challenges, from the effects of climate change and environmental degradation to unfair global competition, stresses on **food security**, low generational renewal and the wider context of higher cost of living and energy. Farmers are both on the front line of climate change and the best allies in the path to decarbonisation and net-zero. It will be your task to address these complex and interconnected issues.

Your priority is to strengthen the **competitiveness, resilience and sustainability** of the agricultural sector. We need to understand the concerns of people in rural communities and come up with solutions that will make a real difference. I want you to ensure this is a collective effort, with all voices heard, following up on report and recommendations from the **Strategic Dialogue on the Future of Agriculture in the EU**.

- Building on the recommendations of the Strategic Dialogue and in consultation with the future European Board for Agriculture and Food, you will prepare in the first 100 days a **Vision for Agriculture and Food**, working under my guidance and in coordination with other Members of College. This should look at how to ensure the long-term competitiveness and sustainability of our farming and food sector within the boundaries of our planet. It should also look at food waste and promotion of cutting-edge science, innovative technologies and emerging products in the agri-food sector.
- As part of this, you will **ensure that our future common agricultural policy is fit for purpose** in order to provide targeted support to farmers who need it most, notably small-scale farmers, promote positive environmental and social outcomes through rewards and incentives for ecosystem services and to support the right enabling conditions for **thriving rural areas**. You will ensure the efficient and effective **implementation** of the policy to ensure it is simpler, targeted and finds the right balance between incentives, investments and regulation.
- In all of your work will ensure that farmers have a **fair and sufficient income**. You will engage to strengthen farmers' position within the food value chain and **protect farmers against unfair trading practice**, notably to ensure they are not forced to systematically sell their products below production costs.
- You will design and deploy **a new approach to deliver on sustainability** to support farmers in decarbonisation and preserving biodiversity. As part of this, you will propose an **EU-wide benchmarking system** in the agri-food sector, as recommended by the Strategic Dialogue. You will also explore possibilities to support the **organic farming** sector.

«(...) Ritengo che i piani strategici della PAC siano uno strumento adeguato per **perseguire gli obiettivi strategici della PAC in modo integrato**, poiché gli Stati membri li utilizzano per preparare e fornire risposte adeguate alle sfide in tutto il loro territorio. La **PAC**, principale fonte di finanziamento dell'UE per l'ambiente, **può garantire che la produzione e la natura siano in armonia**. Ne scaturisce una maggiore ambizione in diversi settori, con **il 32 % dei fondi della PAC destinati agli obiettivi in materia di clima, ambiente e benessere degli animali** (quasi 97 miliardi di EUR della dotazione dei piani della PAC per il periodo 2023-2027). Creare le condizioni per **invertire il ritardo nel ricambio generazionale**, facendo in modo che l'agricoltura rimanga un'attività redditizia e un'opportunità professionale anche nei decenni a venire, sarà il caposaldo della mia visione»



Christophe Hansen
Commissario europeo all'agricoltura e all'alimentazione

Le **banche cooperative** sono uno dei **principali finanziatori del settore agricolo e agroalimentare** → contribuiscono a orientare sistema agro-alimentare verso maggiore competitività e sostenibilità attraverso:

- pari valorizzazione diverse **dimensioni della sostenibilità: economica, sociale e ambientale**;
- **accesso ai finanziamenti** → fattore chiave per liberare il potenziale degli agricoltori e delle aziende agroalimentari di gestire attività efficienti e redditizie e per poter investire in pratiche e tecnologie orientate al futuro → guida alla transizione verso una forma di agricoltura più sostenibile;
- adeguato supporto alla compliance attiva del **quadro normativo**
 - a) trattamento dei rischi ESG nella regolamentazione prudenziale,
 - b) la definizione di parametri di transizione praticabili per l'agricoltura (in particolare per le piccole e medie imprese) e l'accesso a dati affidabili.

→ **L'Associazione Europea delle Banche Cooperative (EACB)**
è stata chiamata dalla Commissione UE – unica rappresentante del sistema finanziario – tra i soggetti del nuovo **Consiglio Europeo sull'Agrifood (EBAF)**.

BCC: i crediti alle imprese agricole superano i **9 miliardi** di euro (**12,2% del totale**).

La quota BCC nel mercato nazionale dei prestiti alle imprese agricole è pari al **23,8%**.

Nel Nord Est: la quota di mercato > **34%**.

Macroarea geografica	QUOTA BCC NEL MERCATO DEGLI IMPIEGHI AL COMPARTO AGRICOLTURA (Novembre 2024)
NORD-OVEST	19,43%
NORD-EST	34,76%
CENTRO	19,17%
SUD	16,48%
ISOLE	10,93%
MEDIA NAZIONALE	23,85%

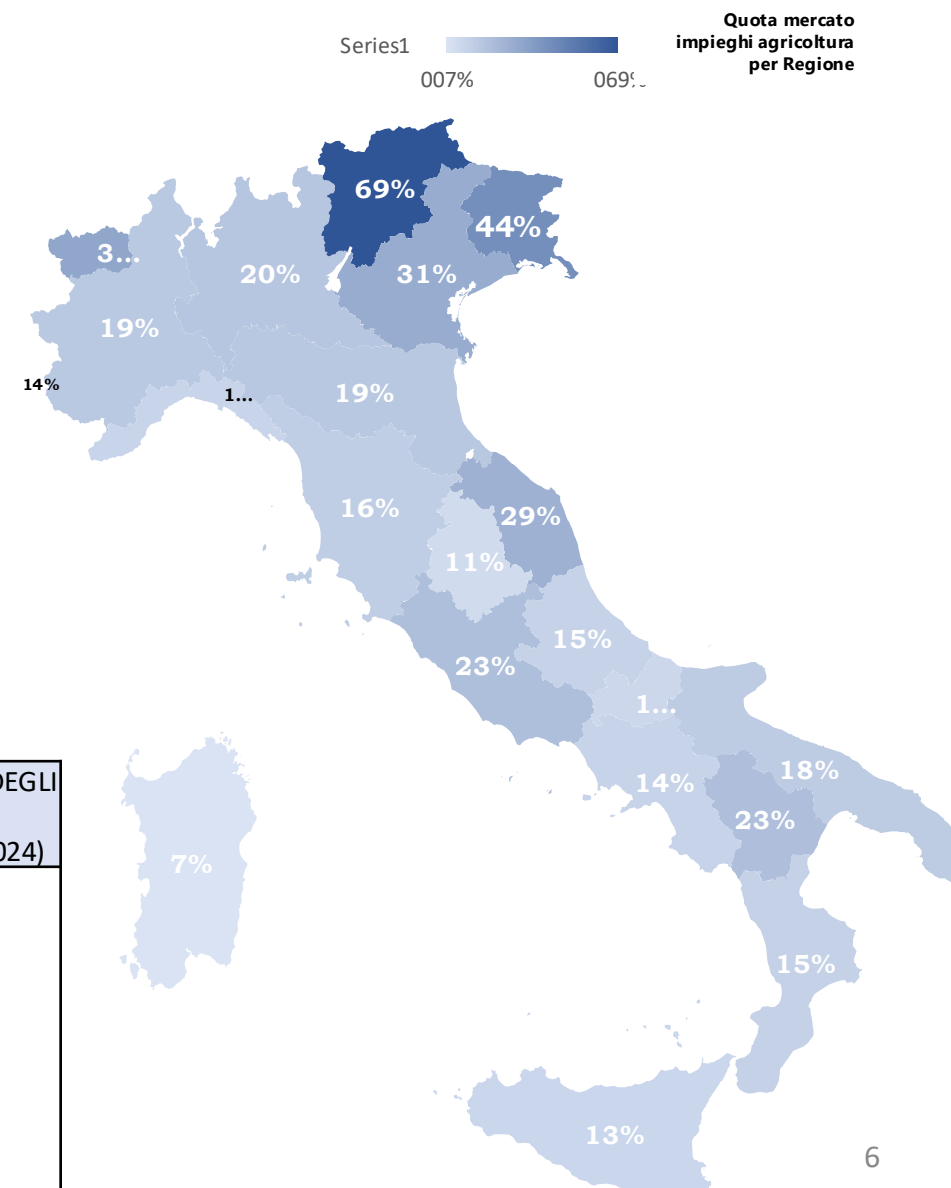

Quote BCC nel mercato dei prestiti all'agricoltura per tipologia di impresa.

Novembre 2024

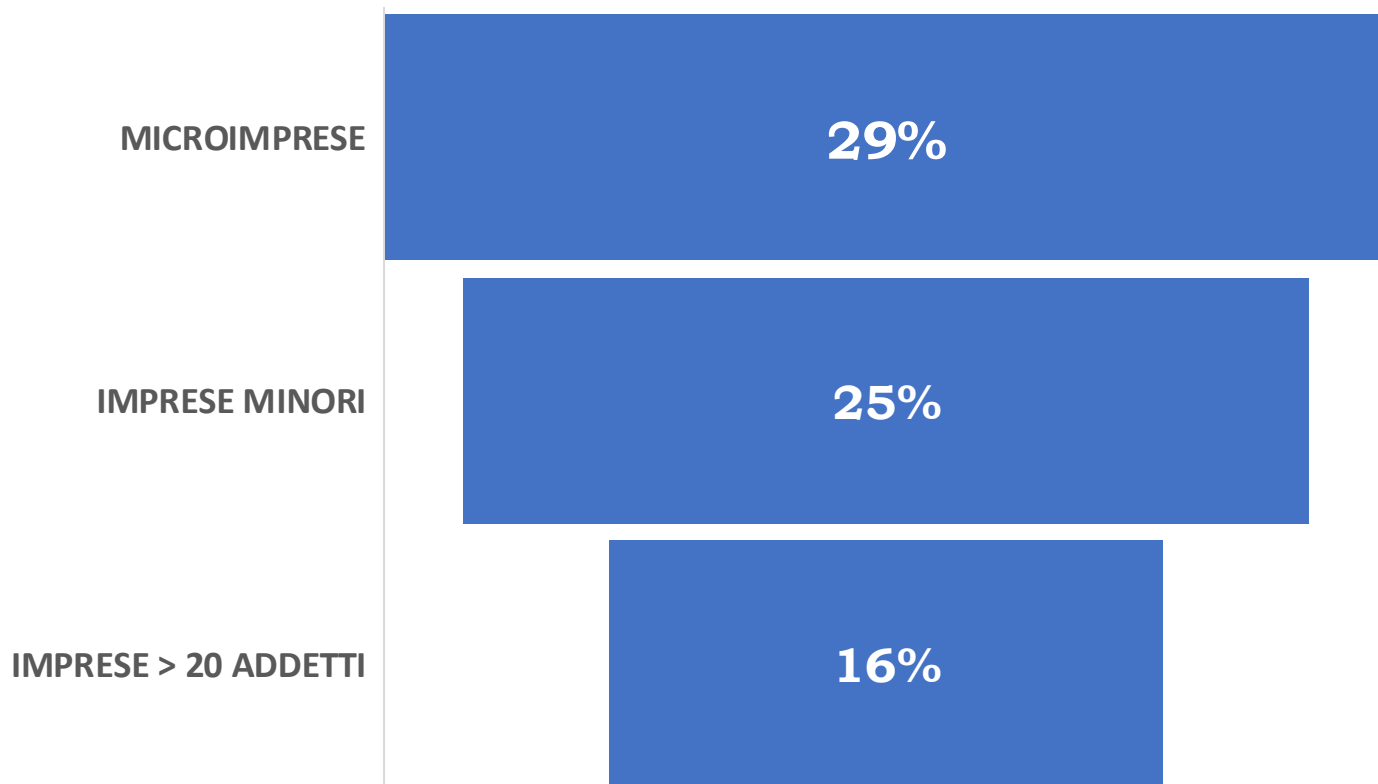

La **quota BCC** nel mercato dei prestiti all'agricoltura risulta ancora **più elevata** per i finanziamenti alle **microimprese** e alle **imprese minori**.

In particolare, il credito erogato dalle BCC alle **imprese minori** cresce del **+6,2%** su base d'anno, a fronte di una riduzione media del **-1%** del mercato bancario nazionale.

IMPIEGHI AL SETTORE AGRICOLTURA PER BCC E INDUSTRIA BANCARIA-VARIAZIONE ANNUA (NOV. 2023-NOV 2024)

Il credito erogato dalle **BCC** è cresciuto del **+5,4%** negli ultimi cinque anni (-5%) e di **+0,4%** l'ultimo anno. Gli impieghi erogati sono cresciuti negli ultimi cinque anni anche per le imprese più piccole, quelle con meno di 20 addetti: **+1,9%** (-10%).

Dal **2023**, l'ammontare di prestiti al settore agricolo è calato del **-3,37%** (- 4,9% per le più piccole e **-5,8%** le micro-imprese).

In un contesto di difficili condizioni di finanziamento - in particolare per le micro-imprese e le imprese minori - le banche di comunità si confermano partner fondamentali per le imprese agricole.

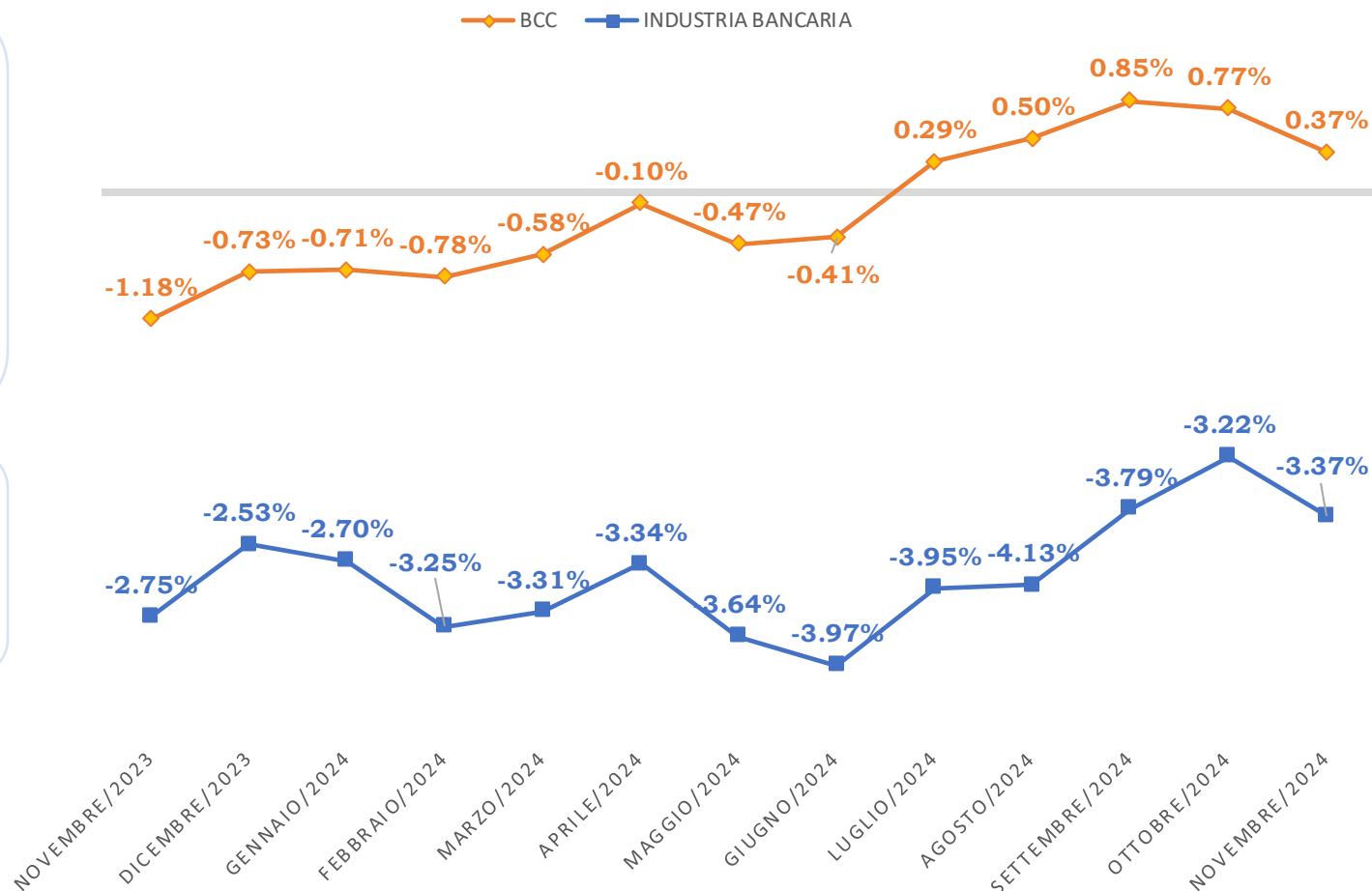

Il forte legame tra le BCC e il settore agricolo ha radici profonde:

- **caratteristiche storiche** (*Casse Rurali* e *Artigiane*)
- **collocazione geografica** (**31%** dei 4.090 sportelli in Aree interne)
- **specificità del modello di «banca mutualistica di relazione»**
(**95% | 70% | 50,1%**)

Oggi il legame con le imprese agricolo e agro-industriali è ulteriormente rafforzato dall'organizzazione delle BCC in **Gruppi bancari cooperativi**.
Vantaggi in termini di **competitività e qualità del credito**.

Negli ultimi cinque anni i **crediti in sofferenza** sono diminuiti del **75%**.

Rapporto sofferenze/impieghi al giugno 2024: 1,1% (2,7%).

Dal **2019**, la costituzione dei **Gruppi Bancari Cooperativi BCC Iccrea e Cassa Centrale** consente non solo l'accesso alle linee di credito, ma anche un **supporto “a tutto tondo”** del sistema produttivo agricolo che consiste in attività e processi così sintetizzabili:



Sensibilizzazione.

Interventi informativi-formativi diretti a imprese su impatti e opportunità che derivano da nuove sfide imposte da evoluzione del clima quali:

- i) la **crescente esposizione dell'impresa ai “rischi fisici”**
- ii) la **necessità di una maggiore capacità adattativa dell'impresa, stante l'esposizione al “rischio di transizione”.**



Supporto finanziario in merito alla transizione green.

Sostegno degli **investimenti**, in **tempi rapidi**, per i necessari presidi e gli strumenti indispensabili per l'attuazione di pratiche “sostenibili”.



Ampliamento gamma di soluzioni e servizi offerti.

Individuare e favorire l'accesso ai **contributi nazionali ed europei** e accompagnare la **complessa attuazione dei processi di transizione** (con il supporto di adeguate **professionalità**).

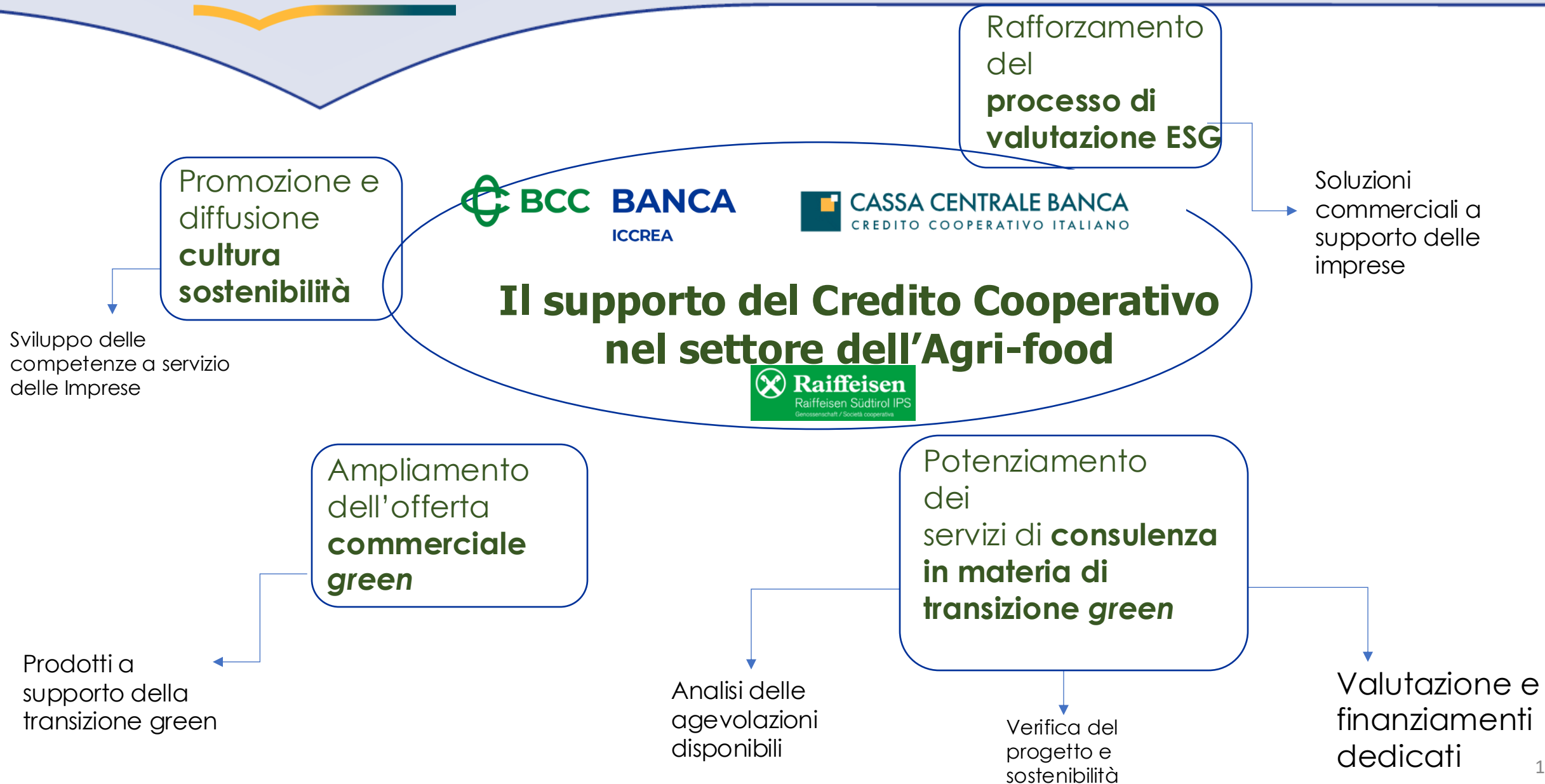

Ampia gamma di prodotti e servizi finanziari forniti dal Credito Cooperativo a sostegno dello sviluppo sostenibile delle imprese nel settore Agri-Food

Credito di prossimità

Mutui agrari vitivinicoli

Finanziamenti

Contratti di filiera e di distretto

Inventory Loan – Pegno rotativo

Garanzie di settore (FEI, ISMEA, MCC, Confidi)

Agroenergia

Leasing

Minibond

Condizioni esclusive per cooperative aderenti a Confcooperative in collaborazione con Fondosviluppo (Fondo mutualistico)

G7 Agricoltura 2024.

Cinque punti-chiave su cui far convergere l'impegno comune nei prossimi anni:

- ❖ rafforzare l'agricoltura per **sistemi alimentari redditizi, resilienti, equi e sostenibili**;
- ❖ incentivare l'**innovazione in agricoltura per la mitigazione e l'adattamento al cambiamento climatico**;
- ❖ includere le **giovani generazioni** come agenti e protagonisti del cambiamento nell'agricoltura e nei sistemi alimentari;
- ❖ transizione a **pesca, acquacoltura e sicurezza** alimentare sostenibili;
- ❖ contribuire allo **sviluppo** dell'**agricoltura** e dei **sistemi alimentari** in **Africa**.

Piano Nazionale di Ripresa e Resilienza (PNRR)

6,53 miliardi di euro, a disposizione del Ministero dell'Agricoltura, della Sovranità Alimentare e delle Foreste (MASAF) → principali aree di sviluppo:

- Parco Agrisolare **2,35 mld**
- **Fondo filiere:** Fondo Rotativo Contratti di Filiera (FCF) per sostegno contratti di filiera per settori agrolimentare, pesca, acquacoltura e selvicoltura (2 mld)
- Logistica: sviluppo per settori agroalimentare, pesca, acquacoltura, selvicoltura (0,88 mld)
- Irriguo: investimenti nella resilienza dell'agrosistema irriguo per una migliore gestione della risorsa idrica (0,8 mld)
- Meccanizzazione: innovazione e meccanizzazione settore agricolo e alimentare (0,5 mld)

Fondo per l'innovazione in agricoltura 2023

Con particolare riguardo agli investimenti in progetti innovativi, il ministero dell'Agricoltura e dell'Economia e delle Finanze, hanno previsto uno stanziamento di **225 milioni di euro** distribuiti lungo il periodo 2023 – 2025; 75 milioni sono stati specificatamente destinati alle imprese che hanno sede nei territori colpiti dall'alluvione 2023 in Emilia Romagna e nelle Marche.

Tra gli aventi diritto ci sono anche le PMI agricole, singole o associate, comprese le loro cooperative e associazioni; per i giovani agricoltori, inoltre, il contributo concedibile è più elevato, arrivando a coprire fino all'80% dell'investimento complessivo. Gli stanziamenti del Fondo vengono concessi sotto forma di contributi a fondo perduto e versamenti finalizzati a coprire il costo delle garanzie sui prestiti bancari.

Fondo imprese agricole 2024

Strumento che mira a rafforzare la competitività del settore, offrendo alle imprese un sostegno concreto contro le difficoltà economiche e climatiche. Per il 2024, il Fondo è stato rifinanziato ed ha oggi a disposizione un totale di **47 milioni di euro**.

**Necessaria sinergia pubblico e privato
→ per creare maggiore efficienza in assegnazione risorse al settore agricolo.**

L'URGENZA DELLA SEMPLIFICAZIONE NORMATIVA

Ridurre e semplificare soprattutto la legislazione di livello 2 e 3:
banche e imprese agricole le più «sfidate»...

BREAKDOWN OF DELEGATED ACTS BY THEME (As of end of September 2023)

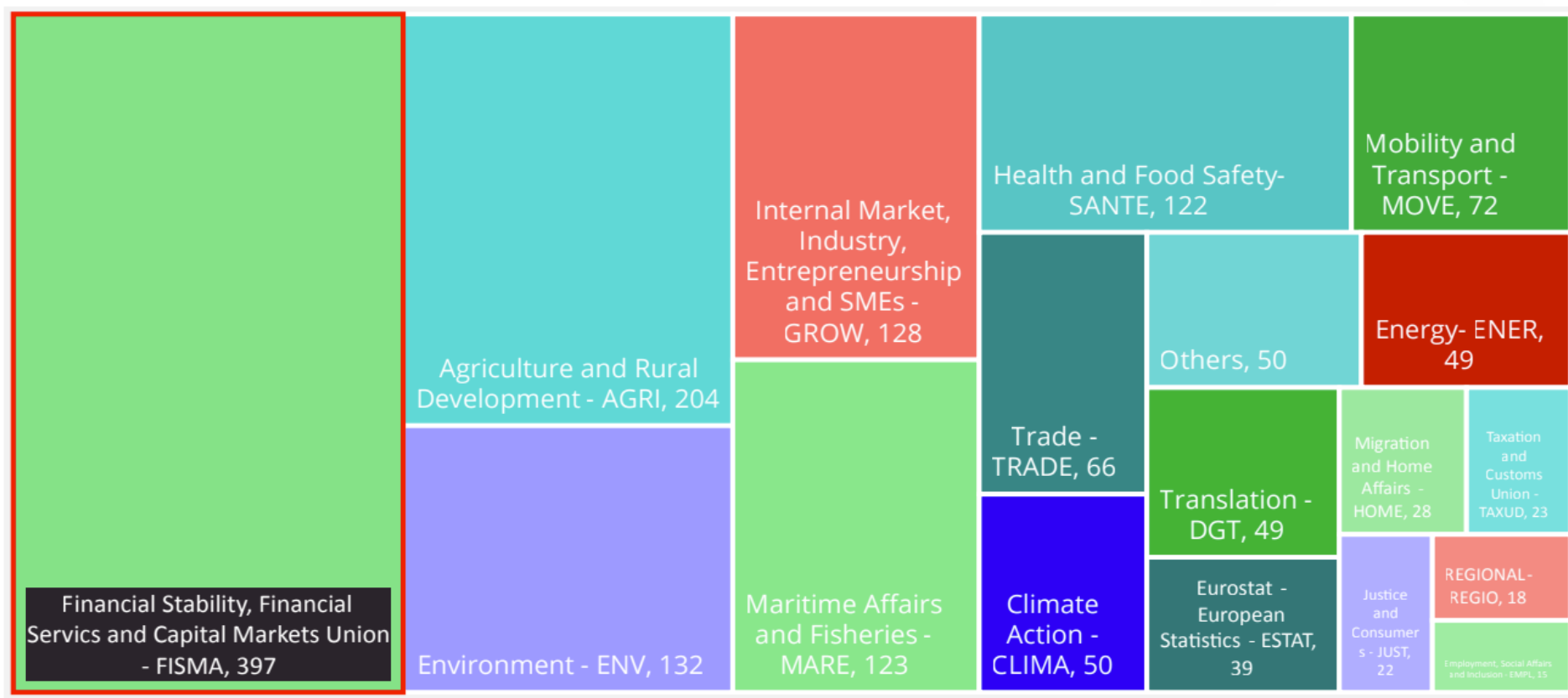

25% of delegated acts (397) concern financial stability and financial services

